



Fundación
Antonio Moreno

Memoria 2024





Es un honor para mí, como directora del área de Acción Social de la Fundación Antonio Moreno, presentar esta nueva edición de nuestra Memoria de Actividades. Un documento que recoge no solo los datos, cifras y proyectos realizados durante el último año, sino, sobre todo, el latido humano que hay detrás de cada acción, con cada gesto y cada historia que hemos acompañado.

Cada página muestra el compromiso profundo de la Fundación Antonio Moreno con quienes más lo necesitan, pero también, es un reflejo del trabajo silencioso, constante y generoso de un equipo humano que lo hace posible. Y es, precisamente a ellos, a los que quiero dirigir unas palabras especiales de agradecimiento.

Gracias por vuestra entrega, por no rendiros ante los problemas, por vuestra empatía, por ese “¡vamos!” que dais cada día sin rendiros ante los problemas, y sin pedir nada a cambio. Juntos hemos sido capaces de transformar recursos en oportunidades, desafíos en logros y necesidades en respuestas reales. El camino no siempre ha sido fácil, pero gracias a vuestro trabajo hemos podido estar al lado de las personas.

Esta memoria es también un homenaje a vosotros, porque sin vuestro esfuerzo, compromiso, y corazón, ninguna de estas acciones habría sido posible.

Gracias por ser parte esencial de la Acción Social, sigamos caminando juntos con la misma ilusión y convicción que nos han traído hasta aquí.

Con todo mi cariño y gratitud...

Nuria Lagua Martínez
Directora Área Acción Social



Contenido

- Objetivos de Desarrollo Sostenible.....6
- Presentación 7
- Área de Acción Social10
- Proyectos Activos..... 12
 - Fondo Sustenta de Protección Social..... 13
 - Premios Rosa Peñas..... 14
 - Dar Al Karama.....16
 - Apoyo Educativo en la Comunidad de Tassette 18
 - Pouponnière 20
 - Centro de Salud22
- Enfoque de Género24
- Impacto Global de la Fundación Antonio Moreno:25
- Colaboraciones26



OBJETIVOS DE DESARROLLO SOSTENIBLE



Presentación

La Fundación Antonio Moreno lleva a cabo un conjunto de iniciativas que tienen como objetivo la mejora de las condiciones de vida de comunidades vulnerables, a través de la acción social y la cooperación internacional. Con más de 20 años de trayectoria, nuestra organización ha implementado diversos proyectos, focalizándose en áreas fundamentales como la salud, la educación, el acceso a recursos esenciales y el desarrollo comunitario. Nuestra misión es seguir contribuyendo a la transformación social e individual de las personas en situación de vulnerabilidad, mejorando su calidad de vida, defendiendo los Derechos Humanos y de la infancia. A través de la colaboración entre entidades locales e internacionales, buscamos generar un impacto positivo, duradero y transformador en las comunidades más necesitadas.

A lo largo de nuestra experiencia, hemos trabajado incansablemente para contribuir a la construcción de un mundo más justo, en el que las oportunidades y los recursos estén al alcance de todas las personas. El compromiso de nuestra Fundación es ser un motor de cambio, promoviendo el bienestar, la equidad y el desarrollo sostenible.

Queremos expresar nuestro más sincero agradecimiento a todos nuestros colaboradores, voluntarios y entidades asociadas, cuyo apoyo y compromiso han sido fundamentales para el desarrollo y éxito de nuestras actividades durante más de dos décadas. Su dedicación ha sido la base de nuestro trabajo y la razón por la cual nuestras acciones continúan mejorando la calidad de vida de miles de personas.

A través de esta memoria, reflejamos el esfuerzo y compromiso de todos los miembros de la Fundación. Asimismo, el impacto tangible de nuestras intervenciones en las comunidades con las que trabajamos. Esta memoria no solo documenta nuestras actividades, sino que también subraya los logros alcanzados, las lecciones aprendidas y la transparencia con la que gestionamos nuestros recursos para asegurar la máxima eficiencia y efectividad de cada proyecto.

Tenemos un compromiso con la infancia, la juventud y las familias en situación de vulnerabilidad. Esto define el camino hacia un impacto social real y duradero.

La Fundación Antonio Moreno, se creó en el año 2005 con la voluntad de ser una organización privada de naturaleza fundacional constituida sin ánimo de lucro y cuyo objetivo principal es “promover el desarrollo de centros y programas destinados a la prevención, tratamiento e integración de personas que se encuentran en situación de riesgo social, con especial incidencia en la infancia, juventud, familia y mujer”.

Así pues, la Fundación nace para dar respuesta a las demandas sociales que surgen en los sectores más desfavorecidos de nuestra sociedad, como son las personas con diversidad funcional o los menores en situación de riesgo. De esta forma, durante sus 20 años de experiencia, la Fundación ha puesto a disposición de la sociedad, servicios que abarcan diversos sectores dentro del ámbito de la acción social con un claro objetivo: “la atención integral a las personas dependientes y en situación de riesgo social”.

La actividad de la Fundación se centra en la atención y ayuda a la infancia, juventud y familias en riesgo de exclusión social, con el objetivo de asegurar a los niños, niñas y jóvenes un futuro esperanzador y de buena calidad.

Por este motivo, se trabaja día a día con una visión a largo plazo tratando prioridades como:

- La mejora de la calidad de vida de los menores.
- La defensa integral de los Derechos Humanos.
- Trabajar en red con organizaciones fuera de España
- Llegar a otros territorios donde poder desarrollar nuestra labor
- Ampliar las vías de colaboración

Valores

La empatía y el respeto a las personas sin distinción alguna son pilares fundamentales de nuestra labor. A ellos se suman el compromiso y la lucha por el cambio, asumidos con la responsabilidad que ello conlleva. Todas nuestras actuaciones se realizan con transparencia, valorando profundamente la confianza depositada en nuestro trabajo.



Misión

Contribuir a la transformación social e individual de las personas en situación de vulnerabilidad, mejorando su calidad de vida, defendiendo los derechos humanos y de la infancia.



Visión

Seguir trabajando para el continuo crecimiento y mejora, defendiendo el objetivo principal de ayudar a las personas que se encuentran en situaciones de desigualdad o vulnerabilidad social.



Fines

La Fundación tiene como fines de interés general la atención y apoyo a niños, niñas, adolescentes, jóvenes, familias, personas mayores, personas con diversidad funcional, mujeres y personas migrantes, mediante acciones sociales a nivel nacional e internacional. Se propone actuar como un espacio de reflexión y representación ante las administraciones públicas, promoviendo la participación ciudadana a través de programas de voluntariado orientados a la inclusión y la justicia social.

Para alcanzar estos objetivos, la Fundación llevará a cabo campañas de sensibilización, actividades formativas, conferencias, programas sociales y de cooperación internacional, así como iniciativas de apoyo a centros educativos en países en vías de desarrollo.

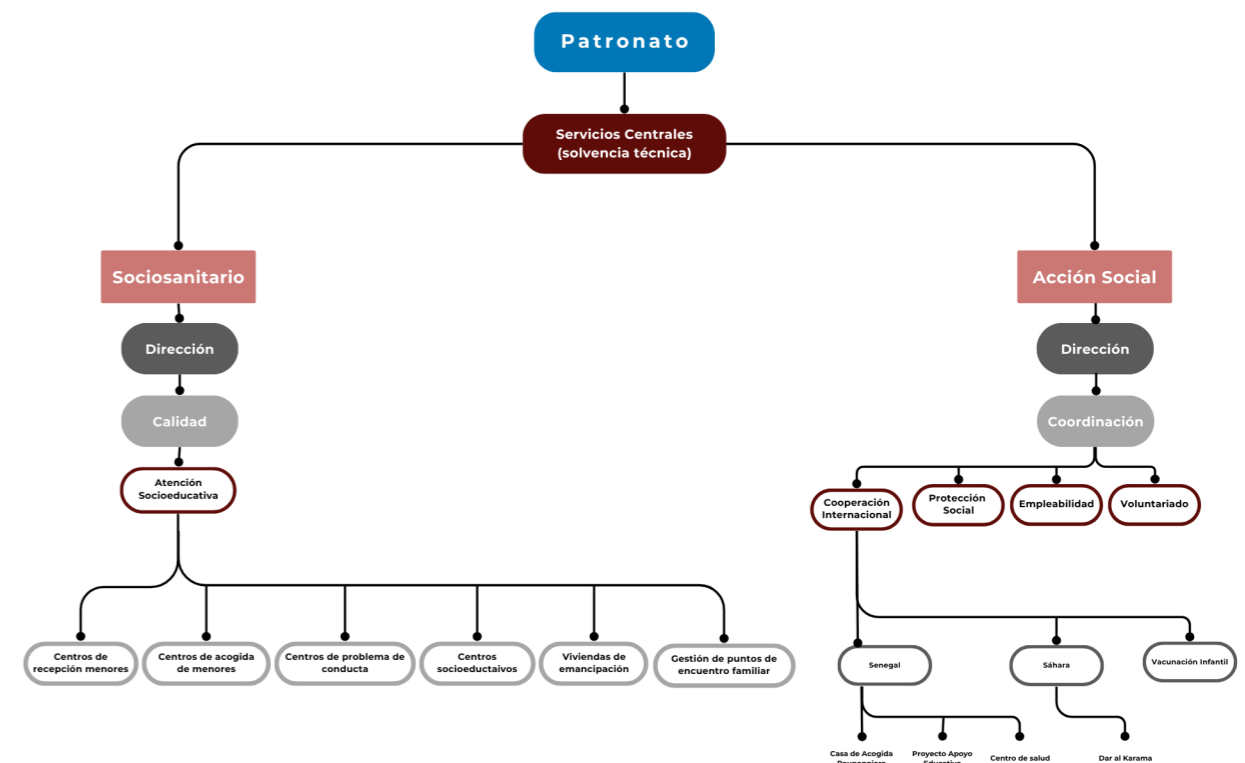

Área de Acción Social

El **Área de Acción Social** es el motor que impulsa el compromiso solidario de nuestra fundación. Desde su creación, actúa como núcleo coordinador de todos los proyectos sociales, tanto a nivel nacional como internacional, alineando nuestra misión como organización con las necesidades reales de las comunidades.

Misión

Promover, diseñar y ejecutar programas sociales integrales que generen impacto positivo y sostenible en poblaciones vulnerables, desde una perspectiva de derechos humanos, equidad y desarrollo inclusivo.

Funciones Clave

- **Identificación de necesidades** sociales en contextos locales e internacionales
- **Diseño y planificación de proyectos** orientados a la inclusión, la educación, la salud, el desarrollo comunitario y la cooperación internacional.
- **Coordinación interinstitucional**, estableciendo alianzas estratégicas con ONG's, organismos públicos y entidades privadas.
- **Gestión de fondos y recursos**, optimizando la eficiencia y transparencia en el uso de los mismos.
- **Seguimiento y evaluación** del impacto social, asegurando la mejora continua de nuestras intervenciones.

Alcance de acción



El departamento articula proyectos en territorio nacional trabajando con comunidades urbanas y extiende su labor a contextos internacionales mediante iniciativas de cooperación y ayuda humanitaria, respetando siempre la diversidad cultural.

Enfoque colaborativo



Cada proyecto es desarrollado bajo un enfoque multidisciplinario y participativo, involucrando a beneficiarios, aliados y voluntarios. Esto nos permite construir soluciones sostenibles y adaptadas a las necesidades reales.

Impacto



El Área de Acción Social ha logrado ejecutar con éxito proyectos que han mejorado la calidad de vida de muchas personas, fortaleciendo el tejido social, promoviendo la justicia social a través de programas transformadores.

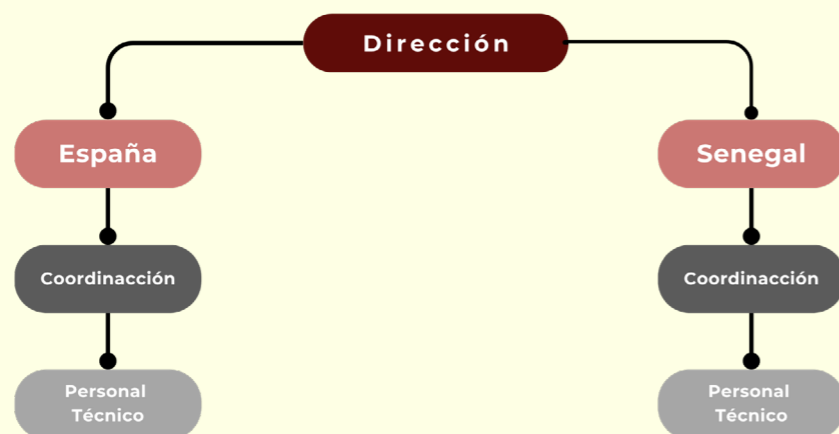

» Organigrama Área de Acción Social

Integrantes del departamento:



Nuria Laguía Martínez
Directora

Firme y decidida, ejecuta sus ideas con precisión. Su compromiso social la lleva a transformar vidas con apoyo real y cercano. Detallista y cálida, nunca olvida el nombre de quienes la rodean, ganándose respeto y cariño donde va. Aporta firmeza en la toma de decisiones. Es una raíz profunda que sostiene y nutre al equipo.



Mohamed Lamin Turad
Coordinador

Mohamed es una persona comprometida y serena, que aporta estabilidad al equipo desde un segundo plano. Encuentra claridad en el silencio, la naturaleza y el ritual del té saharauí. Es como una sombra bajo un árbol en el desierto: discreta, pero siempre ahí para sostener y acompañar.



Iván Reche Lillo
Coordinador

Optimista y estratégico, con talento para conectar personas y proyectos. Iván es apasionado por la antropología, la música y la historia, disfruta un buen café mientras lee. En el equipo aporta innovación, resiliencia y gestión en momentos clave. Como un puente firme y flexible, que une con solidez y se adapta a los desafíos.



María Arce
Técnica

Cercana y optimista en cada gesto. Disfruta del trabajo en equipo, siempre dispuesta a aprender y a crear un ambiente positivo. Pasear por la huerta es su forma de recargar energía, y su actitud refleja una convicción profunda: hacer que quienes la rodean se sientan un poco mejor cada día.



Gania Charles
Técnica en Proyectos

Reservada y meticulosa, Gania tiene una presencia elegante y colaborativa. Aporta atención al detalle y orden al equipo. Le apasiona los temas sociales e internacionales, por sobre todo conocer nuevas culturas. Es como una línea precisa sobre papel blanco: clara, discreta y con estilo.



María Soler Sempere
Técnica en Proyectos

Alegre y de mente curiosa, María aporta energía positiva y compromiso al trabajo en equipo. Le apasiona ayudar a los demás e investigar temas sociales y políticos. Siempre empieza el día con un café, y si tuviera que definirse con una imagen, sería como la primavera: vital, renovadora y llena de luz.



Oumar Lo
Técnico

De actitud tranquila y respetuosa, aporta serenidad y compromiso al equipo. Se destaca por su disposición para colaborar y aprender, siempre atento a las necesidades del grupo. Su actitud calmada genera un ambiente de confianza y estabilidad, como un río constante: silencioso, firme y siempre en movimiento.



Manuela González
Comunicación Visual

Energética y creativa, disfruta de comenzar el día temprano. Fanática de los gatos y entusiasta de la fotografía, valora el trabajo en equipo como un espacio para compartir nuevas perspectivas. Se define como un chocolate caliente en un día de invierno: cálida, cercana y reconfortante.

Proyectos Activos

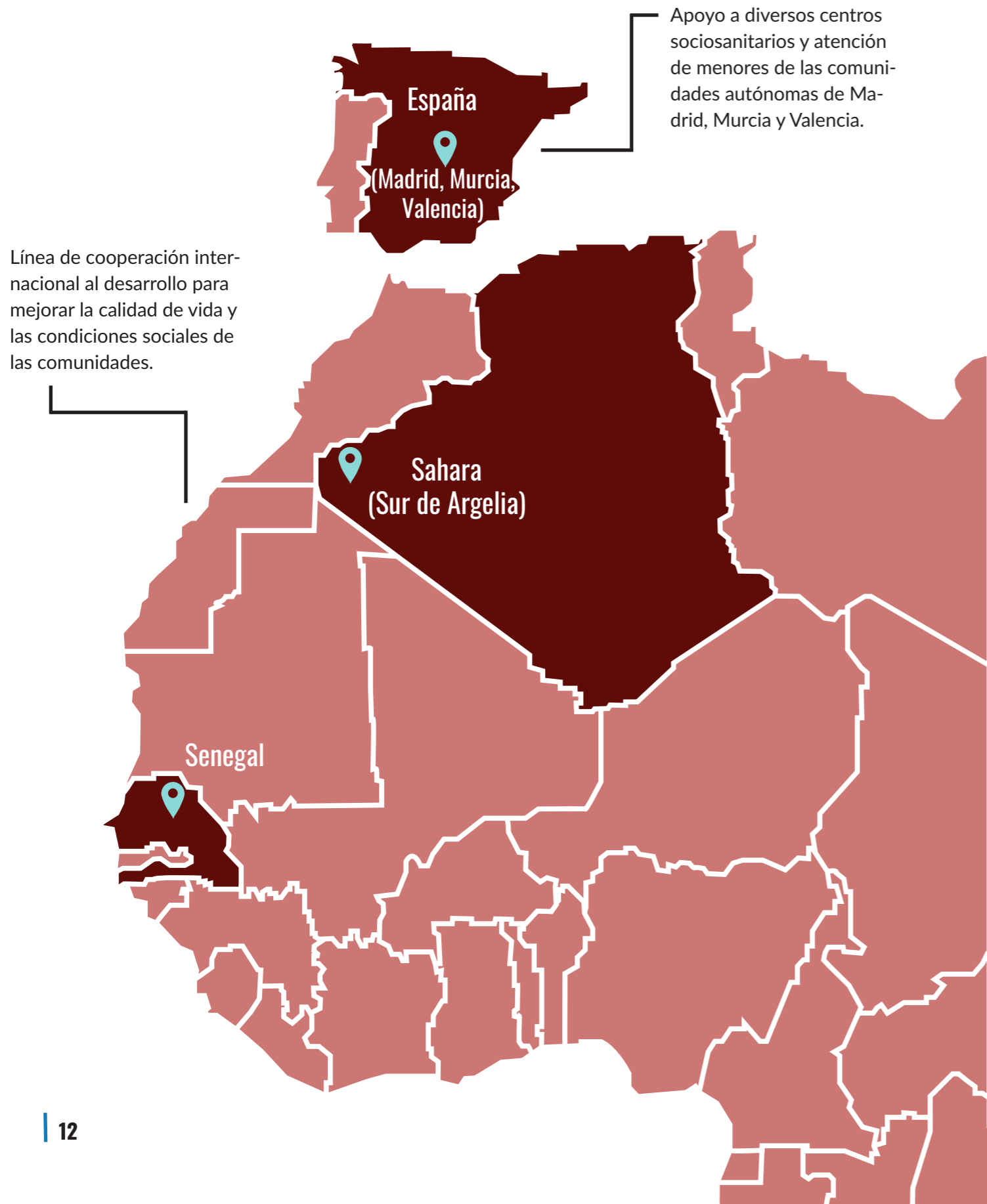

Las líneas de acción social de la Fundación Antonio Moreno se centran en la **mejora de la calidad de vida y la inclusión de personas en situación de vulnerabilidad** dentro del entorno local. La Fundación trabaja especialmente con los colectivos de infancia, adolescencia, juventud y familias, promoviendo su desarrollo integral y brindando acompañamiento, protección y oportunidades reales de participación social. La intervención se realiza desde un enfoque integral que atiende las necesidades sociales, educativas, culturales y de integración, fomentando así el bienestar y la cohesión social.

Esta línea de acción está en consonancia con los principios de justicia social, el cambio social y con los Objetivos de Desarrollo Sostenible (ODS) de la Agenda 2030, **contribuyendo activamente a la construcción de una sociedad más equitativa e inclusiva**. En este contexto se encuentran los siguientes proyectos:

Fondo Sustenta de Protección Social

Desde el año 2023 se aprobó el Fondo Sustenta de protección social que establece una ayuda a modo de Obra social, es decir, ayudas directas sin devolución y solo con un retorno de impacto social para entidades. Este fondo establece diferentes ayudas anuales a entidades de toda España.

El fondo busca garantizar el **acceso equitativo a servicios de calidad** sostenibles y asequibles, promoviendo la asistencia e integración social, el cuidado de personas dependientes y la atención a menores, entre otros fines.

Su finalidad es preservar altos estándares de calidad y **fortalecer los sistemas de protección social**, mejorando la igualdad de oportunidades para los colectivos vulnerables.

Para ello se realizan las siguientes acciones:

- 1. Complementariedad de plazas en centros de dependencia** para servicios de carácter básico. Se establecen una línea de ayudas a centros que en su coste plaza de usuario no lleguen al coste total real. Se concede una ayuda al usuario para ocupar la plaza de pleno derecho con la aportación complementaria de dicho coste. El Fondo consiste en la concesión

de una ayuda por plaza parcialmente no subvencionada hasta completar el coste real de plaza en centros. Mejorando así los servicios y la realidad de las personas que viven en ellos.

- 2. Obra social a entidades sociales sin ánimo de lucro** para proyectos complementarios e innovadores y con un impacto en la sostenibilidad futura.
- 3. Acuerdos de continuidad.** Se establecen alianzas con diferentes entidades para un proyecto de impacto común entre la entidad y FAM. Con el fin de solucionar un reto social de forma conjunta.



Premios Rosa Peñas

Los **Premios ROSA PEÑAS** son una iniciativa promovida por la Fundación Antonio Moreno, que reconoce y premia el esfuerzo, la constancia y el compromiso de niños, niñas y jóvenes que residen en recursos residenciales gestionados por la Fundación y otras entidades de Grupo el Castillo. El proyecto pone en valor la educación como herramienta clave para la integración social y el desarrollo personal de los participantes.

Los objetivos que persiguen los premios Rosa Peñas son:

- **Promover oportunidades significativas** que contribuyan a la reinserción social de los participantes, fortaleciendo sus perspectivas de futuro.
- **Incentivar el desarrollo integral** de los participantes, fomentando sus capacidades e inquietudes, ya sean intelectuales, creativas o habilidades prácticas.
- **Premiar la dedicación, constancia y esfuerzo** que los participantes demuestran en sus actividades educativas, formativas y de ocio, destacando su compromiso con el aprendizaje y el crecimiento personal.



- **Valorar y destacar comportamientos y actitudes de compañerismo**, generosidad, respeto y convivencia, que contribuyan a la creación de un entorno positivo y armonioso en la comunidad.

Los **Premios ROSA PEÑAS** se convocan con carácter bienal y se entregan en el marco de la celebración del Día de la Madre, como homenaje a su fundadora, Rosa Peñas, concretamente el viernes anterior a dicha festividad.



**I Edición
2024**

P R E M I O S
Rosa Peñas



Autor Juan Antonio Moreno Murcia | CIAD Callosa de Segura

I Edición de los Premios Rosa Peñas 2024
se celebrará el 3 de mayo en la Villa
Universitaria (San Vicente del Raspeig)

Dar Al Karama

Casa de Acogida de Niños Enfermos Saharahuis



Desde 2002, este proyecto en Alicante brinda atención médica, educación y acogida a menores procedentes de los campamentos de Tinduf, donde la falta de servicios básicos pone en riesgo sus vidas. Hoy, gestionado por la Fundación Antonio Moreno, sigue siendo un puente hacia la recuperación y una infancia digna.

El proyecto de acogida de niños y niñas saharauí forma parte de la Fundación Antonio Moreno desde el año 2020. Este proyecto nace para dar respuesta a las necesidades sanitarias que afrontan los niños y niñas que residen en los campamentos de la población refugiada de la región de Tindouf, en el suroeste de Argelia. El objetivo principal es atender integralmente a menores que debido a la gravedad de su situación sanitaria no pueden ser tratados en su lugar de origen.

El sistema sanitario saharauí padece gran escasez de material sanitario, medicamentos y personal cualificado. Es por eso por lo que, bajo petición de la Delegación del Pueblo Saharaui de la provincia de Alicante, y el Ministerio de Salud Públicas del Sáhara, se crea una vivienda de acogida cedida por el Patronato de la vivienda de Alicante para recibir a menores con un pronóstico de salud grave y que necesitan ser atendidos de manera urgente. El proyecto tiene como objetivo establecer un recurso social único en la provincia de Alicante que se encargue de atender las necesidades de los menores con enfermedades graves. Este recurso ha permitido salvar vidas, tratar

enfermedades crónicas y mejorar la calidad de vida de los menores cuando regresan a su lugar de origen. Su propósito es seguir promoviendo la evacuación, el tratamiento y el seguimiento de estas enfermedades, las cuales representan un riesgo para la salud y el desarrollo integral de los menores saharauí. Además de la atención médica, el proyecto también trabaja en el desarrollo afectivo, emocional e intelectual de los menores.

Beneficiarios

Este proyecto atiende de manera integral a menores de 0 a 17 años que presentan enfermedades graves que afectan a su vida y que no pueden ser tratadas en su lugar de origen. Como son: cardiopatías, enfermedades bronco-pulmonares, desnutrición aguda, diabetes, enfermedades raras y otras enfermedades derivadas de la carencia de alimentos y del entorno medioambiental.

En la mayoría de los casos, de no tratarse, existe un riesgo alto de fallecimiento, o la imposibilidad de desarrollar una vida normalizada e independiente. Para garantizar la protección de los me-

nores, éstos son seleccionados por la comisión de evacuación saharauí en colaboración con el Ministerio de Salud Pública Saharaui que son los encargados de priorizar los casos, dependiendo de la gravedad de la patología padecida. Asimismo, en el proceso de selección participa la Comisión Médica que coordina la fundación. Los menores de cinco años vienen acompañados de algún familiar, generalmente su madre. Durante su estancia en España, los menores son tratados con los procesos médicos necesarios, y se integran, en la medida de sus condiciones físicas lo permitan en instituciones normalizadas (colegio de la zona, centro juvenil municipal, etc.).

Objetivos Específicos

-  Diagnóstico y Tratamiento
-  Alojamiento y Alimentación
-  Educación e Integración
-  Vínculo Familiar y Cultural
-  Coordinación Institucional y Difusión

OBJETIVOS DE DESARROLLO SOSTENIBLE



Resultados y Transparencia

Desde su creación, el proyecto ha brindado atención médica especializada y acogida integral a más de 130 niños saharauí con patologías graves, garantizando al 100% el acceso a tratamientos, escolarización temporal en España y seguimiento psicosocial, en coordinación con instituciones sanitarias y educativas.

Presupuesto Anual:

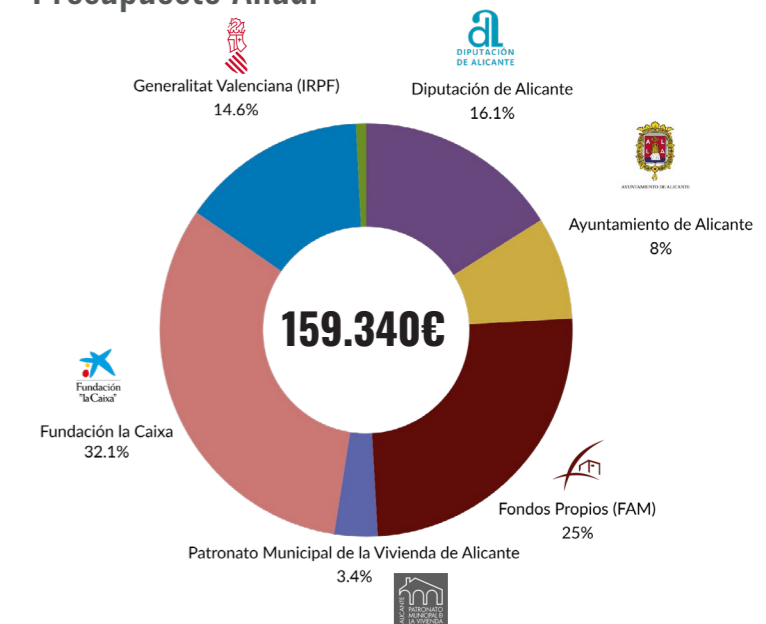

130
Menores Atendidos



Apoyo Educativo en la Comunidad de Tassette

Garantizando educación digna: becas, comedores escolares y aulas equipadas para transformar el presente y futuro de los niños y niñas senegaleses.

En la comunidad de Tassette, Senegal, la iniciativa "Apoyo Educativo" ha surgido como un rayo de esperanza para miles de niños, niñas y adolescentes. Este proyecto tiene como objetivo principal mejorar las condiciones de vida y educativas de los más jóvenes, brindándoles las herramientas necesarias para construir un futuro más prometedor. A través de diversas acciones, como la financiación de matrículas, la provisión de alimentos, y la aportación del material escolar, así como el mantenimiento y la construcción de nuevas infraestructuras educativas. Buscamos garantizar el acceso a una educación de calidad para todos.

La educación es la llave que abre las puertas de un mundo de oportunidades. Al garantizar que los niños y niñas de Tassette puedan asistir a la escuela, alimentarse adecuadamente y contar con los recursos necesarios para aprender, este proyecto contribuye a reducir la desigualdad social y a mejorar la calidad de vida de toda la comunidad. Además, al invertir en educación, se fomenta el desarrollo de un capital humano más capacitado y preparado para enfrentar los desafíos del futuro, lo que a su vez impulsa el crecimiento económico y social de la región.

El proyecto "Apoyo Educativo" representa una apuesta por un futuro más justo y próspero para Senegal. Al brindar a los niños y niñas las herramientas que necesitan para alcanzar su máximo potencial, se está construyendo una sociedad

más equitativa y resiliente. La educación es genera beneficios a largo plazo, no solo para los individuos, sino también para toda la comunidad.

Contexto y problemática de la comunidad

Las escuelas carecen de lo más básico: aulas deterioradas, sin materiales y sin comedores, mientras las familias, sumidas en la pobreza, priorizan la supervivencia sobre la escolarización. Esta realidad condena a una generación entera a repetir ciclos de exclusión.

Frente a esta emergencia silenciosa, el proyecto no solo sufraga matrículas y rehabilita escuelas, sino que ataca las causas profundas del abandono escolar: cada día garantiza una comida nutritiva a los estudiantes, provee material educativo y fortalece las infraestructuras. Así, transforma las aulas en espacios seguros donde aprender deja de ser un privilegio para convertirse en el primer escalón hacia un futuro distinto.

Resultados y Transparencia:

El proyecto benefició a 2.456 estudiantes en 6 escuelas, cubriendo matrículas y materiales educativo. Se construyeron 2 baños, 7 aulas nuevas y se realizó el mantenimiento de otras 2 aulas, que se garantizan la sostenibilidad del modelo educativo. Actualmente se trabaja en consolidar estos logros.

Presupuesto Anual:

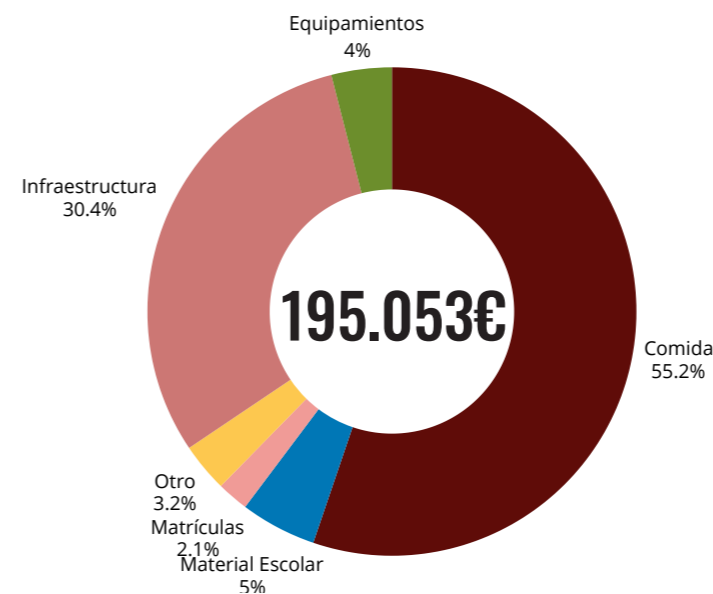

OBJETIVOS DE DESARROLLO SOSTENIBLE



6

Escuelas beneficiadas con el programa



11

Espacios educativos construidos/rehabilitados



250

Unidades de mobiliario escolar donado



195.053€

De presupuesto anual para el proyecto



2.456
Estudiantes Beneficiados



Pouponnière

Casa de Acogida en Kaolack

La Pouponnière ofrece desde 2011 cuidado especializado a bebés en situación vulnerable en Kaolack, combinando salud, nutrición y protección legal. Una iniciativa que ya ha cambiado la vida de 180 y sus comunidades.

La Casa de Acogida “Pouponnière” en Kaolack ofrece protección integral a bebés y niños menores de 24 meses en situación de abandono o vulnerabilidad. Desde 2011, el centro proporciona alimentación especializada, atención médica, estimulación temprana y seguimiento legal, garantizando su desarrollo físico y emocional en un entorno seguro. Gestionado por la Fundación Antonio Moreno desde 2023, el proyecto busca reintegrar a los menores con sus familias biológicas/extensas o facilitar su adopción, previniendo así su explotación por redes organizadas.

Con capacidad para 30 niños, la Pouponnière ha atendido ya a 180 menores, combinando cuidados inmediatos con soluciones permanentes. Su modelo incluye formación a cuidadores locales y colaboración con autoridades para regularizar la

situación legal de cada niño, convirtiéndose en un referente de protección infantil en una región con altas tasas de pobreza y mortalidad materna.

Las necesidades que inspiran nuestro trabajo

La situación de los menores que mendigan en las calles de Senegal es alarmante. Se estima que, entre 100.000 y 200.000 menores, conocidos como “talibés”, mendigan diariamente en las calles. Estos menores provienen en su mayoría de regiones afectadas por la pobreza, la desertificación o la inseguridad alimentaria, tanto dentro de Senegal como de países vecinos como Guinea-Bisáu, Guinea, Malí y Gambia. Muchos de ellos son enviados a escuelas coránicas donde, en lugar de

recibir educación religiosa, son obligados a mendigar en las calles. Esta práctica, aunque basada en una tradición religiosa, ha sido objeto de críticas por la explotación y abuso hacia los menores, quienes se ven privados de una educación adecuada y una vida digna.

La falta de conocimiento sobre los derechos de los niños, junto con la ausencia de un sistema centralizado de seguimiento y evaluación, contribuye a la vulnerabilidad de estos menores, quienes son más susceptibles a la explotación, la prostitución y otras formas de abuso. La situación también está asociada con altos índices de embarazos no deseados y una elevada mortalidad materna, que es de aproximadamente 315 muertes por cada 100.000 nacidos vivos en Senegal. Esto refleja un contexto de gran fragilidad en la salud materno-infantil y en los derechos básicos de los niños.

La interacción de estos factores crea un entorno propenso a la explotación infantil, afectando gravemente el bienestar y desarrollo de los menores. Es por esto que, proyectos como la Casa de Acogida en Kaolack son fundamentales para abordar de manera integral estas problemáticas, garantizando la protección de los derechos de los menores y el acceso a servicios básicos de salud, educación y un futuro libre de explotación.

Resultados y Transparencia

El 100% de los menores recibió atención médica especializada, incluyendo controles pediátricos, tratamiento de infecciones y esquema completo de vacunación, junto con una nutrición adaptada a sus necesidades. Además, todos los casos lograron una reintegración exitosa en entornos familiares, ya sea con sus familias biológicas, fa-

milias extensas o mediante adopción por familias senegalesas.

Cada logro refleja un modelo que combina urgencia humanitaria con sostenibilidad, transformando la protección infantil en oportunidades concretas.

Presupuesto Anual:

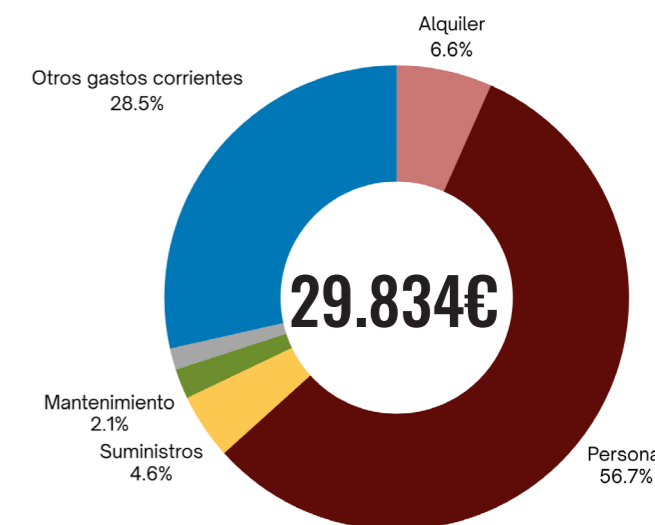

De la crisis a la oportunidad:

Bajo la administración de la Fundación, el proyecto ha conseguido:



Mejorar el estado sanitario de los bebés. Se reporta que el 90% de los menores acogidos ha experimentado mejoras en su bienestar integral.



Se han consolidado todos los puestos de trabajo existentes y se han generado nuevas oportunidades de empleo, alcanzando más de 20 puestos generados en total.

OBJETIVOS DE DESARROLLO SOSTENIBLE



Centro de Salud

Thiénaba Khabane

Con este proyecto se construye un centro médico en Thiénaba Khabane (Senegal) para atender a sus habitantes que debían recorrer 7 km hasta el puesto de salud más cercano. En el se ofrece atención primaria, emergencias y seguimiento a grupos vulnerables, reduciendo desigualdades sanitarias en la zona.

El proyecto de construcción del Centro de Salud en Thiénaba Khabane representa una intervención estratégica para transformar el panorama sanitario en esta zona rural de Senegal, donde los 3,991 habitantes de la comunidad y sus alrededores enfrentan graves dificultades para acceder a servicios médicos básicos. La carencia de infraestructuras adecuadas obligaba a la población a recorrer 7 kilómetros hasta el puesto de salud más cercano en Tassette, una distancia que se convierte en barrera crítica para la atención oportuna, especialmente en emergencias obstétricas, casos pediátricos y tratamientos de enfermedades crónicas.

El nuevo centro está diseñado para ofrecer:

- **Atención primaria integral**, incluyendo consultas médicas generales, seguimiento de embarazos, tratamiento de enfermedades infecciosas (como malaria e infecciones respiratorias) y manejo de condiciones crónicas (hipertensión, diabetes).

- **Servicios de emergencia básica**, apoyados por una ambulancia equipada para reducir la mortalidad asociada a complicaciones evitables.

La iniciativa prioriza a los grupos más vulnerables: mujeres embarazadas, niños menores de 5 años y adultos mayores (con limitado acceso a tratamientos continuos).

El proyecto, impulsado por una demanda concreta de la propia comunidad, está diseñado para mejorar significativamente el acceso a servicios de salud en la región. Además de su impacto directo en la atención médica, esta iniciativa contribuirá a la creación de empleos a nivel local, tanto en el ámbito del personal médico como en el administrativo. Asimismo, el proyecto busca fortalecer el sistema sanitario de la región a través de la articulación y colaboración con las autoridades locales y con el Ministerio de Salud de Senegal, promoviendo una respuesta más coordinada y eficaz a las necesidades de la población.



Resultados y Transparencia



3.991 personas mejoran su acceso al sistema de salud, por lo tanto, sus condiciones de vida.



Reducir las complicaciones en partos, la desnutrición infantil y las enfermedades crónicas no tratadas.



Creación de empleos locales para personal médico y administrativo.

Presupuesto:

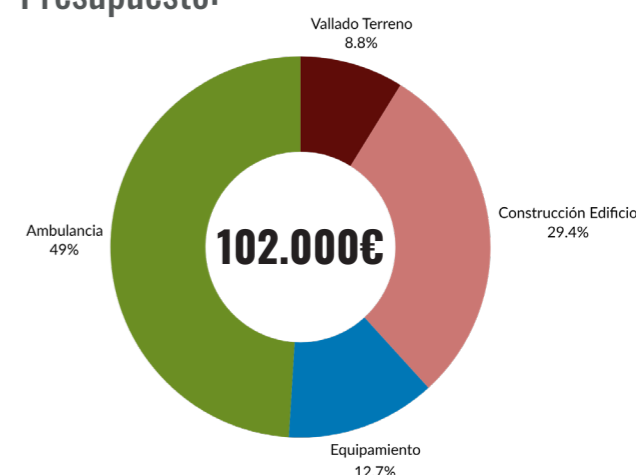

OBJETIVOS DE DESARROLLO SOSTENIBLE



Enfoque de Género

Dentro de las bases y fundamentos de la Fundación cabe hacer especial mención a la perspectiva transversal de género sobre la que se fundamenta la acción y desarrollo tanto de los proyectos que se llevan a cabo como en la gestión de los recursos humanos.

De ese modo, el enfoque de género dentro de la cooperación al desarrollo busca **reducir las desigualdades de género** y orienta toda la actuación hacia la equidad entre mujeres y hombres. De tal manera, nos permite una mejor aproximación a las necesidades, previsión de los resultados, evaluar la calidad de las intervenciones y construir una sociedad más igualitaria y justa. Se trata, pues, de un aspecto primordial de transformación social para poder así garantizar que los beneficios del desarrollo lleguen de manera equitativa a todos los grupos sociales con independencia del sexo y que no se reproduzcan o profundicen las desigualdades preexistentes.

En la identificación de los titulares de derecho obtenemos datos desagregados por sexo. Una vez obtenidos los datos, se identifican y describen las diferencias que ponen de manifiesto, y se analiza



la información identificando las particularidades de cada sexo e interpretándola teniendo en cuenta las causas sociales que han generado estos desequilibrios, de manera que podamos compensar este desequilibrio con acciones positivas, en caso necesario. Entendidas como aquellas medidas específicas a favor de las mujeres para corregir situaciones patentes de desigualdad de derechos respecto a los hombres.

Así pues, las principales líneas de actuación en base a la igualdad entre hombres y mujeres que trabaja la Fundación se basan en:

- **El diagnóstico** de las desigualdades de género en cada intervención para posteriormente formular proyectos con perspectiva de género.
- **El fomento y la participación** activa de mujeres tanto en el diseño como en la ejecución en las diferentes fases de los proyectos.
- **El acceso igualitario** a los recursos ofrecidos.
- **Aportar un enfoque interseccional** de modo que se puedan reconocer cómo se interrelacionan las distintas formas de desigualdad y cómo éstas afectan de manera diferente a las personas según su género, pero también en función de otras categorías sociales como la clase, la nacionalidad, la etnia, la discapacidad, la edad, entre otras.
- **Incorporar la perspectiva de género** tanto en el seguimiento como en la evaluación de los proyectos. **De esa forma, la igualdad y el enfoque de género** son primordiales para el funcionamiento y desarrollo de las actividades y programas de la Fundación, siendo además un pilar fundamental de la organización de la misma.



Impacto Global de la Fundación Antonio Moreno: Compromiso con el Bienestar y la Inclusión Social

A lo largo de los años, la Fundación Antonio Moreno ha mantenido un firme compromiso con el bienestar de las personas más desfavorecidas, trabajando incansablemente para mejorar su calidad de vida en diversas áreas. A través de programas de Salud y Desarrollo Comunitario, implementando proyectos tan significativos como la Casa de acogida de menores saharauis Dar Al Karama, que ofrece apoyo integral a los menores refugiados saharauis con enfermedades graves; el proyecto educativo en la comunidad de Tassette, que promueve la inclusión y el acceso a la educación para niños y jóvenes en situaciones de vulnerabilidad; la Casa de acogida en Kaolack, que brinda refugio y cuidados a niños y niñas en situación de riesgo, y el centro de salud en Tassette, que asegurará una atención médica de calidad a la comunidad, la Fundación ha logrado crear un impacto profundo en las vidas de miles de beneficiarios.

Cada uno de estos proyectos tiene en común un enfoque integral y sostenible, que no solo responde a necesidades inmediatas, sino que también busca generar un cambio duradero en las comunidades a largo plazo. El trabajo conjunto con las autoridades locales, empresas, administraciones, centros educativos y líderes comunitarios ha sido clave para asegurar que estos proyectos sigan siendo efectivos y apropiados a las realidades locales.

El compromiso de la Fundación es firme y continuo, con la visión de seguir cooperando para mejorar las condiciones de vida de las personas más desfavorecidas, promoviendo la inclusión social, la salud, la educación y la protección de los derechos humanos. A través de estos esfuerzos, la Fundación Antonio Moreno se mantiene como un actor esencial en la mejora de la calidad de vida de los colectivos atendidos, con el objetivo de construir un futuro más justo, equitativo y saludable para todas las personas.

COLABORACIONES



Programa de Vacunación Infantil

La Fundación Antonio Moreno colabora como "Patrocinador Plata" en el programa internacional "Alianza para la Vacunación Infantil" en África y América Latina, impulsado por Gavi, la Fundación "la Caixa" e ISGlobal. Esta iniciativa combate la mortalidad infantil en países empobrecidos, donde la neumonía sigue siendo la principal causa de muerte infecciosa. Promover la vacunación en las poblaciones más vulnerables es clave para prevenir estas enfermedades y apoyar a generaciones con futuro.

Asociación Domus Cuidado al Dependiente y Atención al Menor

En el ejercicio de 2024, se firmó un convenio de colaboración entre la Fundación Antonio Moreno y Domus, con el objetivo de establecer un marco estable de cooperación interinstitucional para el diseño y desarrollo conjunto de proyectos y actividades de interés común. Este acuerdo busca optimizar recursos y favorecer la complementariedad técnica entre ambas entidades, con especial enfoque en la empleabilidad, la autonomía de centros de dependencia y el intercambio de conocimientos y buenas prácticas.



Grupo el Castillo

A través de la colaboración con entidades del Grupo El Castillo, como Ramafrut, El Castillo Atención a la Dependencia y el Centro Sociosanitario Mondúber Barx, se impulsan proyectos con impacto social centrados en la mejora de la calidad de vida de personas en situación de vulnerabilidad. Estas alianzas permiten abordar de forma integral la atención a la dependencia, al tiempo que se promueven oportunidades de empleo y procesos de inserción laboral para colectivos en riesgo de exclusión.



Tapones para una nueva vida®

Tapones para una Nueva Vida

La Fundación se suma a esta campaña solidaria que mejora la vida de niños y niñas sin recursos suficientes para costear tratamientos médicos y aparatos ortopédicos no cubiertos por el Estado, a través del reciclaje de tapones de plástico. Se han colocado contenedores en nuestros centros para recoger tapones, que permiten financiar tratamientos médicos y aparatos ortopédicos no cubiertos por el sistema sanitario. Un pequeño gesto diario que une un compromiso medioambiental y ayuda solidaria.



Arbol de los Sueños

El Árbol de los Sueños es una iniciativa solidaria que busca hacer realidad los deseos de niños y niñas que, por la situación económica de sus familias, no podrían recibir un regalo en Navidad. Los menores escriben cartas con el regalo que desean, estas se recogen en oficinas de Caixa-Bank y se envían a nuestros centros junto con el árbol. La Fundación Antonio Moreno colabora cumpliendo los sueños de 90 niños y niñas, para quienes, en muchos casos, será su único regalo navideño. Esta acción lleva ilusión, esperanza y el mensaje de que sus sueños importan.

Centro Especial de Empleo Monduber

Con el fin de cumplir con la cuota de inserción de personas con discapacidad, se establece un convenio con el Centro Especial de Empleo Asociación Monduber. Este acuerdo, valorado en 500.000 € anuales, se presenta como medida alternativa para la contratación, permitiendo la prestación de servicios o suministro de bienes por parte del CEE o de personas trabajadoras autónomas con discapacidad. Además, el convenio incluye una contrapartida de apoyo al CEE en el desarrollo de nuevas líneas de negocio.





Fundación
Antonio Moreno